15/30

DENEYİN ADI: Maxwell Hız Dağılımı
DENEYİN AMACI: Maxwell Hız Dağılım fonksiyonunu oluşturulan bir modelleme ile incelemek.
KURAMSAL BİLGİ:

Bu deneyde kullanacağımız metod şu esasa dayanır: Cam bilyelerden oluşan molekül modellerimizi bir odadan bırakır ve bir filtre odasından geçiririz. Filtre odası 2 kapıya sahiptir öyleki ancak belirli küçük açıya sahip hız bileşenine sahip bilyeler bu kapılardan dışarı çıkabilir. Yatay olarak bırakılan bilyelerin hızı (s) menzili içinde

$$s = v_0 \sqrt{\frac{2H}{g}}$$ ile verilir. Burada H düşme yüksekliğidir. "s" ayrı ayrı bilyelerin hızı ile orantılıdır. Farklı hızlı bilyeler ayrı yüksekliği düşerler. Bu 2 kapıdan birinden eşmerkezli ve eşit uzaklıktaki bilyelerin hızları v ile $v+\Delta v$ aralığında kalır.

Bu deneyde bilyeleri alan 2 sistem vardır. Bunlardan biri hafif sellülöz plaklardır. Plaklar bir yapıştırıcı ile kaplanmıştır. Bu bilyeleri düştükleri noktadan alıkoyar. 2. sistem ise kayıt odalı alıcıdır. Bilyeler oluğa benzer hafif sellülöz plaklarında yakalanır. Test edildikten sonra kayıt odasına transfer edilir. Bu sistemde sistem için belirlenen bilye sayısından daha fazlasını toplamak mümkün olur.

Deneyde şu prosedür takip edilir: Oda kapağının yüksekliği yaklaşık 60 mm. olarak ayarlanır öyleki bilyeler hacmi içinde düzenli dağılabilsin. Ayrıca bilyelerin hız dağılımı test boyunca sabit kalmalıdır. Bu nedenle uyarma frekansı (örneğin 3000/dk.) sabit olarak bir neon lamba yada stroboskop ile kontrol edilir ve gerekirse yeniden ayarlanır. Ayrıca odadan seçilen bilye sayısı düzenli olarak yer değiştirmelidir.

Sınırda belirli bir hızın en sık olarak görüldüğü buradan az ve çok hızların frekanslarının az olduğu görülür. Çoğu bilye belirli bir v ile $v+\Delta v$ aralığında yer alırlar.

Ayrıca ortalama bir zamanda oluşan 2 çarpışma arasındaki λ yer değiştirmesi (Ortalama serbest yerdeğiştirme uzunluğu)

$$\lambda = \frac{V}{N \cdot 4\pi r^2 \sqrt{2}}$$ ile verilir. V hacimdir. N bilye sayısıdır.

Maxwell Hız Dağılım Fonksiyonu:

Çeperden yalıtılmış bir hacimin gazla dolu olduğunu varsayalım. Bu gazın parçacıklarının mikroskopik durumunun incelenmesi gazın makroskopik durumunun belirlenmesini sağlar. Parçacıkların durumu ise ancak kuantum fiziği ile incelenebilir. Yani olasılıklarla açıklanabilir.

Ancak sistemin makroskopik durumu eğer kullandığımız gaz ideal gaz ise yani parçacıklar arasındaki etkileşme yok ise bu durumda parçacıkların tekil hızlarının ölçülmesi ile de belirlemek mümkündür.

Maxell-Boltzmann parçacıkları klasik mekanik yasalarının uygulanabildiği parçacıklardır. Eğer gaz idealse atomlar yada moleküller arası uzaklık nedeniyle etkileşmeler azdır, ayrıca moleküller arası uzaklık çok büyük olduğundan kuantum mekaniksel etkiler gözardı edilebilir. Ayrıca sistemi oluşturan gaz atomlarının sahip oldukları dalga boyunun kutunun boyutlarından çok küçük olması da seçilmelidir. İşte bu durumda bu gaz idealdir ve gazı oluşturan parçacıkların hızı, enerjisi süreklilik gösteriyor gibi düşünülür.

N parçacık için Maxwell hız dağılım fonksiyonu;

$$F(v)dv = 4\pi N \left(\frac{m}{2\pi kT}\right)^{3/2} e^{-\frac{mv^2}{2kT}} v^2 dv$$ ile verilir. Şimdi bunu çıkarmaya çalışalım.

Bir parçacığın r konum ve E_r enerjisine sahip olma olasılığı $P_r \propto e^{-\beta E_r}$ ile verilir. Burada $\beta = \frac{1}{kT}$ olup k Boltzman sabiti ve T'de Kelvin cinsinden sıcaklıktır. Ayrıca bu ideal gaz sisteminde tüm enerji kinetik olup $E = \frac{1}{2}mv^2 = \frac{p^2}{2m}$ olur.

Bu durumda bir parçacığın r ile $r+dr$ konumları arasında ve p, $p+dp$ momentumuna sahip olma olasılığı;

$$P(\vec{r},\vec{p})\, d^3\vec{r}\, d^3\vec{p} \propto e^{-\beta p^2/2m}\, d^3\vec{r}\, d^3\vec{p}$$ ile verilecektir.

Buradan $d^3r = dx\,dy\,dz$ ve $d^3p = dp_x dp_y \cdot dp_z$'dir.

Momentum hızla $\vec{v} = \frac{\vec{p}}{m}$ ile bağlayabiliriz ve yukarıdaki ifadeyi parçacığın r ile $r+dr$ konumunda v ile $v+dv$ hızına sahip olma ihtimali biçiminde yazarsak ve bunda P' dersek;

$$P'(\vec{r},\vec{v})\, d^3\vec{r}\, d^3v \propto e^{-\beta m v^2/2}\, d^3\vec{r}\, d^3\vec{v} \quad (1) \text{ olur}$$

Biz yalnızca hız ile ilgilendiğimizden ve konumdan bağımsızlık sağlamak istediğimizden parçacığın $\vec{v}$ ile $d\vec{v}+\vec{v}$ arasında bulunmasını veren fonksiyon $f(\vec{v})\, d^3\vec{v}$ yi bulmak istiyoruz. Bu halde (1)'in de yardımı ile N parçacık için;

$$f(\vec{v})\, d^3\vec{v} \propto N \frac{P'(\vec{r},\vec{v})\, d^3\vec{r}\, d^3\vec{v}}{d^3\vec{r}}$$ olup C gibi bir orantı sabiti tanımlarsak;

$$f(\vec{v})\, d^3\vec{v} = C e^{-\beta m v^2/2}\, d^3\vec{v}$$ olur. C sabitinin değeri nedir? Bunuda kolayca bulabiliriz. Toplam parçacık sayımız N idi. Bu nedenle $f(v)$ frekanslı parçacıkların tüm hız uzayı üzerinden toplamı bize N'i vermelidir. Yani;

$$\int f(v)\, d^3\vec{v} = N \text{ olur. } dv = dv_x dv_y dv_z \text{ olduğundan}$$

$$N = C\int_{-\infty}^{\infty} e^{-\beta m v^2/2}\, d^3v \text{ ile}$$

$$N = C\int_{-\infty}^{\infty} e^{-\beta m v^2/2}\, dv_x\, dv_y\, dv_z$$

$$N = C\int_{-\infty}^{\infty} e^{-\beta m v_x^2/2} dx \cdot \int_{-\infty}^{\infty} e^{-\beta m v_y^2/2} dy \cdot \int_{-\infty}^{\infty} e^{-\beta m v_z^2/2} dz$$

olur. Bu integraller;

$$= C\sqrt{\frac{2\pi}{\beta m}}\sqrt{\frac{2\pi}{\beta m}}\sqrt{\frac{2\pi}{\beta m}} \text{ verip } N = C\left(\frac{2\pi}{\beta m}\right)^{3/2} \text{ elde}$$

ederiz ve $C = N\left(\frac{\beta m}{2\pi}\right)^{3/2}$ olur

Bu durumda $f(\vec{v})\,d^3v = N\left(\frac{\beta m}{2\pi}\right)^{3/2} e^{-\beta m v^2/2}\, d^3\vec{v}$ olur (2)

Simdi (şekil 1)'e bakalım. Bir parçacığın v ile $v+dv$ bölgesinde (taralı bölge) ve belirli bir $|\vec{v}|$ hızına sahip olma olasılığı ne ile verilir. Hiç şüphesiz

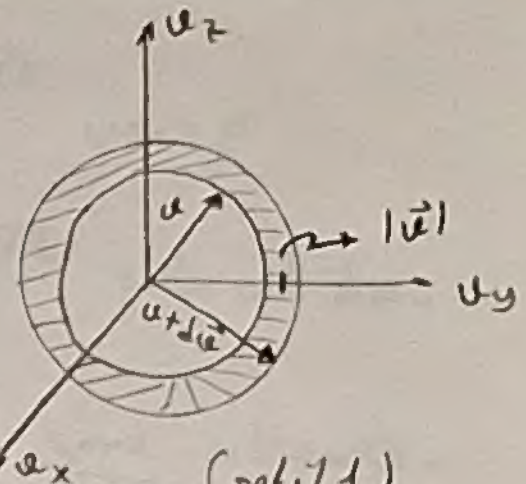

$F(v)\,dv = \int f(v)\,d^3v = 4\pi v^2 f(v)$ olacaktır.

Sonuç olarak bir parçacığın v uzayı içerisinde v ile $v+dv$ hızları arasında belirli bir $|\vec{v}|$ hızına sahip olma ihtimalinin fonksiyonu Maxwell hız dağılım fonksiyonu adını alıp (şekil 1)

(3) $F(v)\,dv = 4\pi N\left(\frac{m}{2\pi kT}\right)^{3/2} e^{-mv^2/2kT}\, v^2\, dv$ ile verilir.

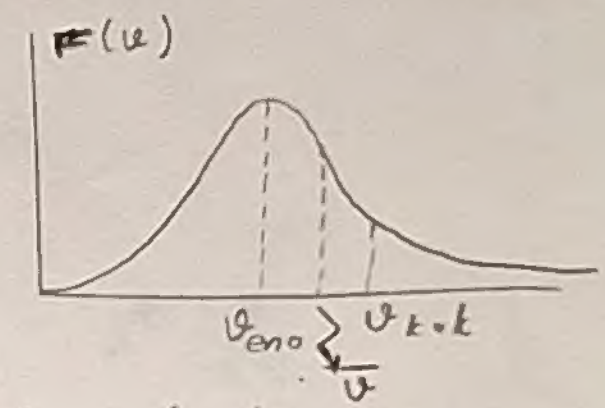

Bu fonksiyonun eğrisi şekil 2'de verilmiştir. Ayrıca enolası hız, ortalama hız ve hızların kare ortalamalarının kökü de gösterilmiştir. Şekilden de anlaşılabileceği gibi enolası hız v_{eno} $F(v)$'nin max değeri aldığı hızdır.

Bu hız değeri matematiksel olarak $F(v)$'de ifadesinin v'ye göre türevinin 0'a eşit olduğu (şekil 2) değerdir yani;

$\frac{dF(v)}{dv} = 0$ değeridir. Bu değeri sağlayan $v = v_{eno}$ olacaktır.

Bu değer $4\pi N\left(\frac{m}{2kT\pi}\right)^{3/2}\left[-\frac{m}{2kT}2v^3 e^{-mv^2/2kT} + 2v e^{-mv^2/2kT}\right] = 0$

'den $-\frac{mv^2}{kT} + 2 = 0$ ve $\boxed{v_{eno} = \sqrt{\frac{2kT}{m}}}$ bulunur.

Ayrıca $\bar{v} = \frac{\int_0^\infty F(v)\,v\,dv}{\int_0^\infty F(v)\,dv} = \frac{1}{n}\int_0^\infty F(v)\,v\,dv$ ile verilir.

v_{rms} ise $v_{rms} = \sqrt{\bar{v}^2} = \sqrt{\frac{1}{n}\int_0^\infty F(v)\,v^2\,dv}$ olur.

$\bar{v} = \int_0^\infty p(v)\,dv = 4\pi\left(\frac{m}{2\pi kT}\right)^{3/2}\int_0^\infty e^{-\frac{mv^2}{2kT}} v^3\,dv$ olup

$\int_0^\infty e^{-\frac{mv^2}{2kT}} v^3\,dv = \frac{1}{2}\left(\frac{m}{2kT}\right)^{-2}$ olup

$\bar{v} = \left(\frac{8kT}{\pi m}\right)^{1/2}$ olarak bulunur.

Bu kısım anlayarak yazılmamış!
Bütün anlayarak yazıldı ama söz yetmez anlayış değilsin!

$\overline{v^2} = \int_0^\infty P(v)\, v^2\, dv$ 'dan $\overline{v^2} = 4\pi \left(\frac{m}{2\pi kT}\right)^{3/2} \int_0^\infty e^{-mv^2/2kT}\, v^4\, dv$

olup $\int_0^\infty e^{-mv^2/2kT}\, v^4\, dv = \left(\frac{9\pi}{64}\right)^{1/2} \left(\frac{m}{2kT}\right)^{-5/2}$ yerip

$\overline{v^2} = \frac{3kT}{m}$ olur. Dolayısıyla $V_{k.t} = \left(\frac{3kT}{m}\right)^{1/2}$ olarak bu-

lunur. Ayrıca bir bu deneyde ölçümleri konuma göre alacağı-
mız için (3) nolu Maxwell hız bağıntısını $v = s\sqrt{\frac{g}{2H}}$ yardımı
ile konuma göre yazmalıyız. Bu halde

$$f(s) = N 4\pi \left(\frac{m}{2\pi kT}\right)^{3/2} e^{-(m/2kT)s^2\frac{g}{2H}}\, s^2 \frac{g}{2H} \text{ olur. (4)}$$

Ayrıca yine $s_{eno} = \left(\frac{4kTH}{mg}\right)^{1/2}$ olur.

(4)'ü s_{eno} cinsinden yazarsak;

$$f(s) = 4N\pi \left(\frac{2H}{g\pi}\right)^{3/2} \left(\frac{mg}{4kTH}\right)^{3/2} e^{-\frac{mg}{2kTH}s^2}\, s^2 \frac{g}{2H}$$

olup $f(s) = \sqrt{\frac{16HN}{\pi g}}\, (s_{eno})^{-3/2}\, e^{-\frac{s^2}{s_{eno}^2}}\, s^2$ olur.

VERİLER VE VERİLERİN ÇÖZÜMLENMESİ:

$f = 2600$ Hz'de çalıştık ve şu verileri elde ettik. $N = 400$ bilye ile

s (cm)		1	2	3	4	5	6	7	8	9	10	11	12	13	14	15	16	
F(n) frekans	3dk	1	10	44	43	35	25	25	23	19	13	9	12	5	5	5	2	adet
	6dk	2	9	47	43	33	25	24	24	17	14	7	8	8	3	5	1	adet
	9dk	7	15	51	56	38	29	27	25	14	9	13	11	3	4	7	6	adet

Gerçekte ölçüm sonuçlarını aldığımız araç 24 cm'e kadar idi. Ancak aleti çevreleyen plastik çepere çarparak geri dönen bilyelerin çoğu normalde düşmemesi gereken hole'lere düştü. Bu nedenle 16 ve sonrasındaki hole'lerde yer alan bilye sayısına bu yansıyan (ya da sekten) bilyelerde düştüğünden biraz yanıltabilecektir (Bu şaşkınlık ve pikler verilerde görüldü) bunları çizimleyeceğim veriler grubuna katmadım.

İlk olarak her 3 dk. içinde s'ye karşı frekans değerlerinin histogramını çizdik.

Daha sonra N(s) değerlerini hesaplayarak histogramı çizdiğimiz grafik üstünde işaretleyerek eğriyi çizdik. 2 türde elde ettiğimiz değerleri karşılaştırdık.

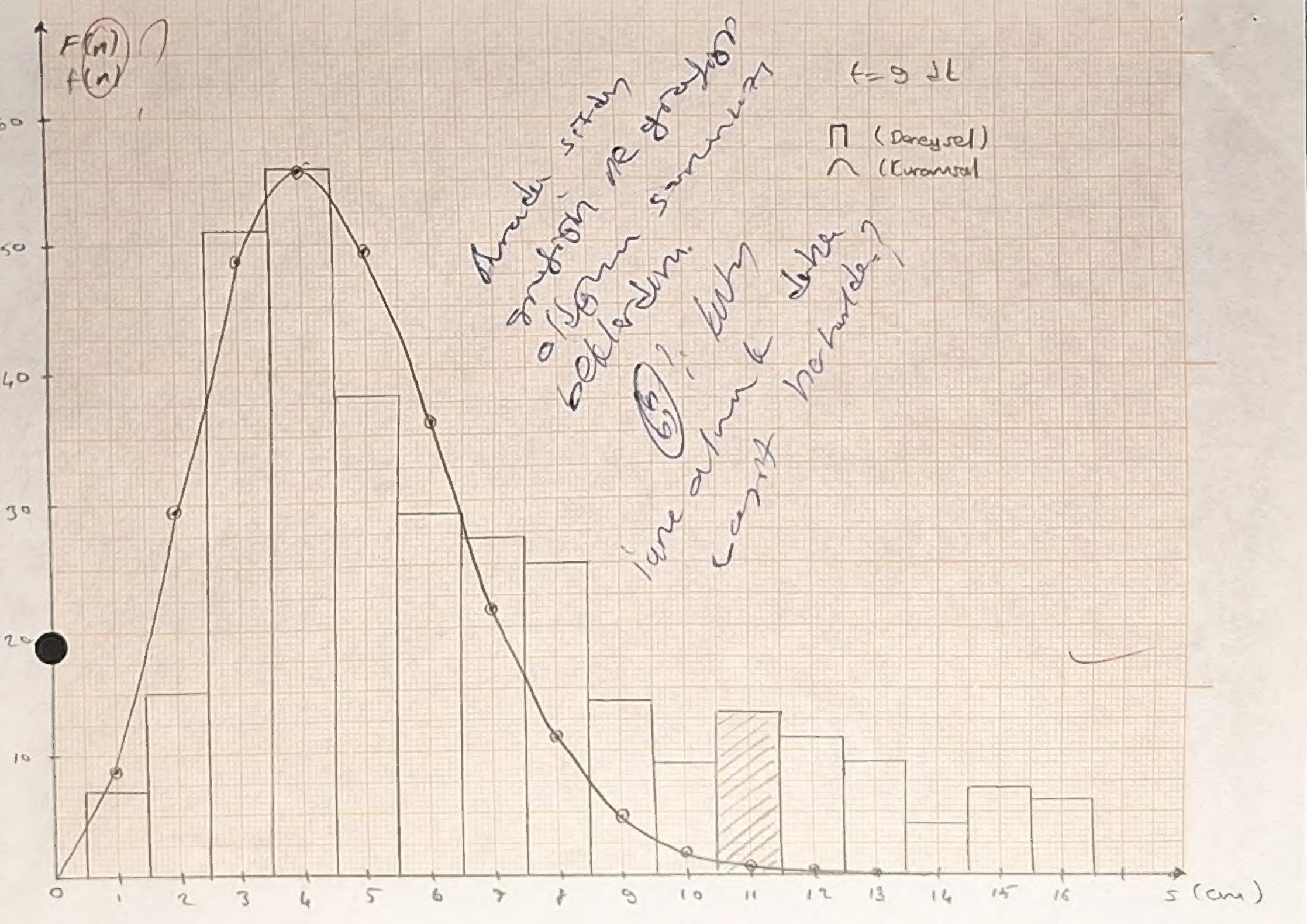
F(n)
f(n)
60
50
40
30
20
10
0 1 2 3 4 5 6 7 8 9 10 11 12 13 14 15 16
s (cm)
t=9 dk
∏ (Dareysel)
∩ (Kuramsal)

F(n)
f(n)

50
40
30
20
10

t = 6 dk için

∏ (Deneysel)
∩ (Kuramsal)

0 1 2 3 4 5 6 7 8 9 10 11 12 13 14 15 16 s(cm)

F(n)
f(n)

40
30
20
10

t = 3 dk için

∏ (Deneysel)
∩ (Kuramsal)

0 1 2 3 4 5 6 7 8 9 10 11 12 13 14 15 16 17 s(cm)

$t=3$ dk için (ayrıca $t=6$ dakika için) $s_{ens}=3$ cm. olarak verilerden elde edilmiştir.

Buradan $t=3$ ve $t=6$ dk için $v_{ens}=s_{ens}\sqrt{\frac{g}{7H}}$

$v_{ens}=3\sqrt{\frac{980}{2.7}}=25.1$ cm/s. olarak bulunur.

Ayrıca $U_{rms}=\sqrt{\frac{3}{2}}U_{ens}$ olup $v_{rms}=\sqrt{\frac{3}{2}}\cdot 25.1=30.7$ cm/s

ve $\bar{U}=\sqrt{\frac{8}{3\pi}}U_{rms}$ olup $\bar{U}=\sqrt{\frac{8}{3\pi}}\,30.7=28.3$ cm/s olarak bulunur.

$t=9$ dk için ise $s_{ens}=4$ cm olarak gerçekleşiyor.

Buradan $v_{ens}=4\sqrt{\frac{980}{2.7}}=33.5$ cm/s bulunur.

$U_{rms}=\sqrt{\frac{3}{2}}\,33.5=41.0$ cm/s ve $\bar{U}=\sqrt{\frac{8}{3\pi}}\,41.0=37.8$ cm/s bulunur.

Buradan her s değeri için $f(s)$ değerlerini bulup grafiğe geçebiliriz. Ama önceliklle $f(s)$ eşitliğinde $s=s_{ens}$ durumunu alıp $f(s)$'i tamamı ile s_{ens}'ya bağlı yazarsak;

$$f(s)=F(s_{ens})\cdot e\cdot(s_{ens})^{-2}s^2e^{-\frac{s^2}{s_{ens}^2}}$$ bulunur ya da düzenlersek $$f(s)=\frac{F(s_{ens})e}{(s_{ens})^2}s^2e^{-s^2/(s_{ens})^2}$$ olur.

Bu formül yardımıyla her bir s için $t=3,6,9$ dk'larda $f(s)$ leri hesaplayıp tabloya geçirdim.†

s(cm)	1	2	3	4	5	6	7	8	9	10	11	12	13	14	15	16
3dk	11.8	33.9	43.7	35.7	20.5	8.7	2.8	0.7	0.1	0.02	0.002	~0	~0	~0	~0	~0
6dk	12.7	36.4	47.0	38.4	22.1	9.4	3.0	0.7	0.1	0.02	0.002	~0	~0	~0	~0	~0
9	8.9	29.4	48.7	55.9	49.8	36.0	21.7	11.1	4.9	1.8	0.6	0.2	0.04	0.09	0.002	~0

$f(s)$ olasılık

Ayrıca $V=72\,cm^3$, $N=400$ $r\simeq 0.1$ cm. ile ortalama serbest yol λ

$$\lambda\simeq\frac{72}{400\times4\pi\times(0.1)^2\sqrt{2}}\simeq 1.0$$ cm. olur. Bilyelerin birim zamandaki çarpışma sayısı ise (ortalama);

$$\bar{z}=\frac{v}{\lambda}$$ olup $$v=s\frac{\sqrt{g}}{\sqrt{2H}}=3\sqrt{\frac{980}{2.7}}=25$$ cm/s olup

bu değeri $\bar{z}$ eşitliğinde yerine koyarsak;

$$\bar{z}=\frac{25\ cm/s}{1\ cm}=25\,s^{-1}$$ olup cam bilyeler saniyede

† Formüller $t=3$ dk için $f_3(s)=13.2\ s^2e^{-s^2/9}$

$t=6$ dk için $f_6(s)=14.2\ s^2e^{-s^2/9}$

$t=9$ dk için $f_9(s)=9.5\ s^2e^{s^2/16}$ haline gelir.

25 çarpışma yapıyor.

SONUÇ VE YORUM: Deney sonucunda kuramsal değerler ile gözlenen değerlerin Vero civarında uyuştukları ama Vero'dan uzaklaştıkça büyük sapmaların görüldüğünü grafikten çıkarmak mümkündür. Bu sapmalar başından söylendiği gibi çok hızlı olup çepere çarpıp geri dönen bilyelerden kaynaklanabileceği gibi N sayısının az olmasından da kaynaklanabilir.

Ayrıca başta s=3cm'de görülen Vero, 9 dk. değeri için s=4cm'de artmıştır. Çarpışan bilyelerin T sıcaklığının yükselmesi buna neden olmuş olabilir.

Daha düzenli rapor hazırlanalım!

Sen raporun ne anlam geri zekâlı!

Sıfır bölünmesini öğrenciyken hocası etrafındaki birisiyle öğrenmiş olmasına rağmen hâlâ gerçekten bilimsel çalışma yapmış mı?

Bu ne ayıp değil DOĞA? Sen bazı deneyleri öğrenciyken yapmışsın değil mi?

İşte bu nedenle bir türlü nobel alamıyorsun.

MAXWELL HIZ DAĞILIMI

Amaç: Bir sistemin makroskopik durumunu; sistemi oluşturan parçacıkların hız (enerji) dağılımlarını bularak incelemeyi öğrenmek.

Kuramsal Bilgi: Yalıtık ve kapalı iç gazla dolu bir hacim içindeki parçacıkların mikroskopik (kuantum) durumları, o sistemin (hacim içindeki gazların) makroskopik durumunu belirler. Klasik İstatistik-fizik (Termodinamik) bir sistemin makroskopik durumlarını incelerken; o sistemin o anki en olası halini oluşturan mikroskopik durumları göz önüne alır. Oysa sistemin o an için gözlenen durumu, kuantum fiziğinden yararlanan ve dalga tabiatı (parçacığın) üzerine kurulan İstatistik Fizik için sistemin gözlenen makroskopik durumu için, o durumu veren Erişilebilir (accessible) kuantum durumlarının yayılışıyla, dolayısıyla bir olasılıkla açıklanabilir. O makroskopik durumu veren, en olası kuantum durumları olabileceği gibi en küçük olasılıklı kuantum durumları o makroskopik durumu verebilir.

Sistemin makroskopik durumu (T, E, P gibi niceliklerin ölçülmesi ile belirlenen durum), sistemi oluşturan parçacıkların tek tek hızlarının ölçülmesi, ve bunların toplanmasıyla, mikroskopik durumların bilinmesine gerek kalmadan belirlenebilir.

Maxwell-Boltzman parçacıkları klasik mekanik yasalarının uygulanabildiği parçacıklardır. (Sistemi oluşturan çok atomlu ya da uygun edilebilir parçacıklar olarak niteleyebiliriz). Eğer sistemi oluşturan gaz, yeterli derecede seyreltikse, atomlar yada moleküller arası uzaklık nedeniyle, parçacıklar arasındaki etkileşmeler zayıftır. Ayrıca moleküller arası uzaklık uzaklık çok büyük olduğunda kuantum mekaniksel etkiler göz ardı edilir. Bu durumda sistemi oluşturan gaz atomlarının dalga boylarının kutu boyutlarından çok küçük olmasında seçilmelidir. Sözü edilen tanımda uygun gaza ideal gaz denir. İdeal gaz sisteminde ki parçacıkların hızları, enerjileri sürekli olarak değişirler.

$$E_n = \frac{\pi^2 \hbar^2}{2mL^2}\,(n_x^2 + n_y^2 + n_z^2) \qquad \underbrace{R = n_x^2 + n_y^2 + n_z^2}_{R} = \frac{L}{\hbar\pi}\sqrt{2mE_n}$$

n_x, n_y, n_z pozitif sayılar olabilir bunun için R yarıçaplı kürenin $\frac{1}{8}$ lik kesimi, $(n_x n_y n_z)$ uzayında parçacığın girilebilir kuantum durumları sayısını sağlar

$$g(E_n) = \frac{1}{8}\,\frac{4\pi}{3}R^3 = \frac{V}{6\pi^2}\left(\frac{2mE_n}{\hbar^2}\right)^{3/2}$$

Buradan, enerji başına düşen girilebilir kuantum durumları sayısı olarak ifade edilen durum yoğunluğu

$dg(E_n) = D(E_n)\,dE$ den;

$D(E_n) = \frac{V}{4\pi^2}\,(2m/\hbar^2)^{3/2}\,E_n^{1/2}$ dir. (Durum yoğunluğu)

Enerji deki artım girilebilir kuantum durumları sayısını (g_n) i artır bu da $D(E_n)$'i artırır.

Yapacağımız deneyde gaz atomları yerine boncuklar kullanacağız. Aynı büyütme oranında da hacmini büyütmeliyiz.

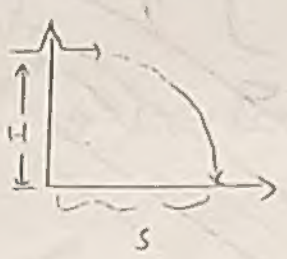

$x \cdot t = S \qquad t = S/v$

$\frac{1}{2}gt^2 = H \qquad t = \left(\frac{2H}{g}\right)^{1/2}$

$$\frac{S}{v} = \sqrt{\frac{2H}{g}} \Rightarrow S = v\sqrt{\frac{2H}{g}}$$

Bir molekülün hızının v ile v+dv arasında dalgalanma(sı) olasılığı (bu dalgalanmanın sabit kalması, sistemin dış parametrelerinin durgun kalması için titreşim frekansını sabit tuttuk)

$$P(v)\,dv = 4\pi\left(\frac{m}{2\pi kT}\right)^{3/2} e^{-mv^2/2kT}\,v^2\,dv$$

ile verilir. P(v) olasılığı; 1ek parçacık için gözlenen hızının, ve parçacık için bu hızı veren olası kuantum durumlarının toplamıdır.

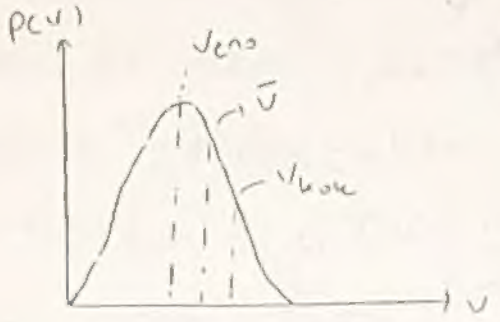

ve bu toplamda yandaki dağılımı gösterir.

19/30 KS.

Mayıs. 3. 1993

DENEBİN ADI: YÜKLENMİŞ ZAR

DENEYİN AMACI: İstatistik fiziğin yöntemlerini kullanarak verilen 2 zardan hileli olanını bulmak ve hangi yüz ya da yüzlerin hileli olduğunu ortaya çıkartmak.

KURAMSAL BİLGİ:

Bu deneyde verilen iki zarı mümkün olduğunca fair (adil) olabildiğince veri almak ve bu verilere dayanarak hileli zar ve yüzü bulmaktır. Yalnız bu işlemin tüm yani bazı hallerde [illegible] mesidir Çünkü zarın birbirini, zarın dönüp dönmemesi, masaya ve yüzeylere çarpması hangi yüzün üste geleceğini belirleyeceklir gibi-da çok sayıda atış yaparak ve yukarıda saydığımız nedenlerin gelişigüzel olduğunu kabul ederek zarın yüklenmiş olup olmadığını belirleyebiliriz. Ayrıca bir başka zarmaz zarın yüklü olup olmadığına nasıl güvenebiliriz

Eğer zarın bir yüzü gelişigüzel bir frekansla diğerlerine oranla sık üste geliyorsa zarın diğer tüm daha az gelecektir Dolayısıyla tarafsızlık yüzeylerin atılma olasılıklarının frekanslarının [illegible]

ii) Ki KARE SINAMASI

N gerçek için F(n) gözlenen frekans ve Nf(n) kuramsal frekans olsun N deneme sayısı arttıkça beklenen (kuramsal) ve gözlenen frekanslar arasındaki fark kuramsal frekansın kendisi ile aynı mertebeden olmak Bu farkın ortalama olarak beklenen frekansa bir bütünle oranlı olarak arttığını söyleyebiliriz

Yani her n için 1 basamağında olmak kaydıyla:

$\frac{F(n) - Nf(n)}{[Nf(n)]^{1/2}}$ ile verilir. Ayrıca negatif farkların artı

dan kaldırmak için karesi alınır. $\frac{[F(n) - Nf(n)]^2}{[Nf(n)]}$ olur.

Ayrıca n olabilir sonuç için tüm bu terimlerin toplamı χ^2 ile gösterilirse $\chi^2 = \sum_n \frac{[F(n) - Nf(n)]^2}{Nf(n)}$ olur ve toplama n basamağı

dan başlanır. Ama n'den gelirken büyütüp yani gözlenen frekansla hesaplanan frekanslardan ortalama olarak [illegible]

Bir [illegible] bir zar için $f(n) = 1/6$ 'dan χ^2 0'dan büyük ise zar yüklenmiştir

Her olayın olasılığının aynı olduğu durum için $f(n) = \frac{1}{6}$ 'dır Ayrıca $F(n) = N$ yerine bire bölerek gelen [illegible]

$\chi = N\left[n \leq \left(\frac{F(n)}{N}\right)^2 - 1\right]$ [illegible]

DENEY

VERİLER VE VERİLERİN ÇÖZÜMLENMESİ:

Verilen kırmızı ve yeşil zarı yüz kez atıp herbir N için önce N=10 [illegible] Daha sonra N=100 için yaptık

Kırmızı Zar N=10		
n	F(n)	F(n)/N
1	2	0.2
2	1	0.1
3	2	0.2
4	3	0.3
5	0	0
6	2	0.2

Yeşil Zar N=10		
n	F(n)	F(n)/N
1	1	0.1
2	0	0
3	1	0.1
4	1	0.1
5	1	0.1
6	6	0.6

Kırmızı Zar N=100		
n	F(n)	F(n)/N
1	16	0.16
2	19	0.19
3	15	0.15
4	16	0.16
5	19	0.19
6	15	0.15

Yeşil Zar N=100		
n	F(n)	F(n)/N
1	18	0.18
2	15	0.15
3	22	0.22
4	13	0.13
5	11	0.11
6	21	0.21

✓

ilk olarak Bu 4 veri grubu için n-F(n)/N histogramlarını çizdik. Ardından karşılıklı sayı değerleri (1-6, 2-5, 3-4) için ΔnΔF(n)/N histogramlarını çizdik.

Öncelikle teorik olarak ne beklediğimize bakalım. Zarımızın 6 yüzü olduğunu bildiğimize göre bir yüzün gelme olasılığı 1/6 olacaktır. Dolayısıyla teoride hesapladığımız F(n)/N olasılık değerleri buna ne kadar yakındır. (1/6 = 0,166)

Kırmızı zar için; N=10 değeri için 1/6 değerinden en farklı sapan değerler 4 ve 5 yüzleridir. 5 hiç gelmezken 6 bunun karşısından olan 2 sayısından en az gelme olasılığına sahip 2. zar olarak gözükmektedir. Bu durumdan diğer tüm yüzlerin aynı olduğunu düşünebilirdik. Özellikle 4'ün karşısındaki 3'ün çıkmaları 4'ün gelme olasılığı max gösteriyor. Ama N=100 değerine baktığımızda değerlerin 0,16 etrafında oynadığını görüyoruz. Hatta ilk N=10'da hiç gelmeyen 5 sayısının olasılığı max'a ulaşıyor. Bu grafikten (N 100 için alın) bu zarın hileli olmadığını söyleyebiliriz.

Yine kırmızı zar için ΔF(n)/N - Δn histogramlarından baktığımızda 0'dan sapmalar 2-5 ve 3-6 yüzleri için görülmekle beraber 10 gibi sonuçların gözükmesi için çok daha fazla deneme sayısı olmadığından incelemek doğru olmaz. N=100 için ise tüm karşı yüz olasılık farkları 0'a çok yakın kaldığından bir kez daha zarın hileli olduğunu söyleyebiliriz.

Yeşil zar için, N=10 değeri için 1,666 değerinden en farklı sapan değer 6'dır. Ama deneme miktarının çok az olması kesin olarak bir sonuç verip karşısındaki 1 yüzünün yüklenmiş olduğunu söylememizi engeller. Yine N=10 için Δn - ΔF(n)/N histogramından 0'dan en farklı sapan yüzler farkı (1-6)'dır. Kesin olarak bir şey söyleyebilmek için N=100 değerine bakalım. Burada F(n)/N grafiğinde en farklı olasılık 3'de görülmekle beraber bunu hemen 6 takip etmektedir. Ancak ΔF(n)/n - Δn grafiğine bak-

tiğimizde (3-6) farkının 0'dan max sapmasını gözlüyoruz. Bu durum bizden gözlem sayımız büyük olduğundan 6 yüzünün yüklenmiş olduğunu söyleyebiliriz.

Şu ana kadarki incelemeler yeşil zarın hileli ve 3 yüzünün yüklenmiş olabileceği sonucunu verdi. (Yalnız ufak bir şüphede 1 yüzünün yüklenmiş olacağı gibi).

CHI KARE TESTİ:

Kuramsal bilgide de değindiğimiz gibi bu test güvenirlilik yüzdesini bulmamıza yardımcı olur.

$$\chi^2 = \sum_{n} \frac{[F(n) - Nf(n)]^2}{Nf(n)}$$ ile veriliyordu.

$F(n)$: deneysel verilerden elde edilen frekans değeri
N : Atış sayısı
$f(n)$: Teorik olasılık
$Nf(n)$: Teorik frekans

$f(n) = \frac{1}{6} \simeq 0,17$ ve $Nf(n) = 10 \cdot 0.17 = 1.7$

Kırmızı ve N=10

n	F(n)	Nf(n)	$[F-Nf]^2/Nf(n)$
1	2	1.7	0.053
2	1	1.7	0.288
3	2	1.7	0.053
4	3	1.7	0.994
5	0	1.7	1.700
6	2	1.7	0.053

Yeşil ve N=10

n	F(n)	Nf(n)	$[F-Nf]^2/Nf(n)$
1	1	1.7	0.288
2	0	1.7	1.700
3	1	1.7	0.288
4	1	1.7	0.288
5	1	1.7	0.288
6	6	1.7	10.876

Kırmızı ve N=100

n	F(n)	Nf(n)	$[F-Nf]^2/Nf(n)$
1	16	17	0.059
2	19	17	0.235
3	15	17	0.235
4	16	17	0.059
5	19	17	0.235
6	15	17	0.235

Yeşil ve N=100

n	F(n)	Nf(n)	$[F-Nf]^2/Nf(n)$
1	18	17	0.059
2	15	17	0.235
3	22	17	1.471
4	13	17	0.941
5	11	17	2.118
6	21	17	0.941

Tablodaki son satırları toplayarak

Kırmızı ve N=10 için; $\chi^2 = 3.1$ ~%80 güvenirlilik
Kırmızı ve N=100 için; $\chi^2 = 1.1$ ~%98 güvenirlilik
Yeşil ve N=10 " ; $\chi^2 = 13.7$ ~%2 güvenirlilik
Yeşil ve N=100 " ; $\chi^2 = 5.8$ ~%20 güvenirlilik.

bulunur.

Görüldüğü gibi kırmızı zar için güvenirlilik yeterince yüksek olup yüzlerin gelmesi gelişigüzeldir.

Oysa yeşil zarda güvenirlilik düzeyi oldukça düşüktür ve bu zarın hileli olduğunu bir kez daha söyleyebiliriz.

Deneylerde N'i büyük tutmamızın nedeninde budur.

5) Bence şöyle bir yöntem uygulanabiliriz. Her defasında 2 yüzü dışarıda bırakarak χ^2'leri hesaplar. Buradan bir grup değer elde ederek hangi yüzlerin yüklü olduğunu bulabiliriz. Daha sonra 1 yüzü dışarıda bırakarak χ^2'leri hesaplar yüklü yüzü bulabiliriz.

SONUÇ VE YORUM: Yaptığımız deney sonucunda histogramlar ve chi kare dağılımından faydalanarak yeşil zarın hileli olduğunu bulduk ve bunu büyük bir kesinlikle söyleye biliriz. Hileli yüz için ise 4 yüzünün yüklü olduğunu söyleye biliriz. (Ayrıca ufak bir ihtimalde 1 yüzünün yüklü olduğundur) Ama kimleri büyük bir kesinlikle söyleyebilmemiz elimizdeki veri grubuyla mümkün değildir.

CEVAPLAR

1) Bir zar için tek atışta her bir yüzün ayrı ayrı gelme olasılıkları toplamı 1'dir.

$$\sum_{n=1}^{6} f(n) = \frac{1}{6} + \frac{1}{6} + \frac{1}{6} + \frac{1}{6} + \frac{1}{6} + \frac{1}{6} = 1$$

Zaten bu sonuç beklenmelidir çünkü tüm uzaydan bir olayın gerçekleşme olasılığı 1'i geçemez Dolayısıyla tüm olabilirliklerin olasılıkları toplamı da birdir.

Zar hileli bile olsa, yani her yüzün gelme olasılığı $\frac{1}{6}$ olmayacaktır, yinede tüm olasılıklar toplamı birdir. Çünkü bir tarafın olasılığının yükselmesi aynı oranda karşı tarafın olasılığının azalmasını gerektirir ve sonuç yine toplam 1'i verir.

2) N=100, 54 yazı, 46 tura

Bu durumda paranın hileli olup olmadığına χ^2 testi ile karar verebiliriz.

$$\chi^2 = \sum_{n=1}^{2} \frac{[F(n) - Nf(n)]^2}{Nf(n)} = \frac{[F(Y) - Nf(Y)]^2}{Nf(Y)} + \frac{[F(T) - Nf(T)]^2}{Nf(T)}$$

$$= \frac{[54 - \frac{100}{2}]^2}{50} + \frac{[46 - 50]^2}{50} = \frac{16}{50} + \frac{16}{50} = 0.64 \text{ olur.}$$

Güvenirlilik düzeyi %99'dan fazladır yani bunlar çok istatistiksel gelmiştir. Para hilesizdir.

3) Evet 6. hesaplanabilir. Ama χ^2 testinde $n=6$ yerine $n=5$ alırsak bunun olay sayısı azalacak ve hesaba yine olasılık değerleri 1/6 olacağından χ^2 de toplamda farklı [illegible] bir. Bunu yapmak matematiksel ve fiziksel yanlış sonuç verir.

4) Evet $N \to \infty$'a gittikçe olasılıklar eşit olduğundan [illegible] bu [illegible] yani

$$\lim_{N\to\infty} \frac{F(Y)}{F(T)} = 1 \iff \lim_{N\to\infty} [F(Y) - F(\text{Tura})] = 0$$

Zaten bu durumda deneysel olasılıklar böylece olasılıkları $\frac{1}{2}$'ye yaklaşır.

$t=3$ dk için (ayrıca $t=6$ dakika için) $s_{ano}=3$ cm. olarak verilerden elde edilmiştir

Buradan $t=3$ ve $t=6$ dk için $v_{ano}=s_{ano}\sqrt{\frac{g}{7H}}$

$v_{ano}=3\sqrt{\frac{980}{2\cdot 7}}=25.1$ cm/s. olarak bulunur.

Ayrıca $U_{rms}=\sqrt{\frac{3}{2}}U_{ano}$ olup $v_{rms}=\sqrt{\frac{3}{2}}\cdot 25.1=30.7$ cm/s

ve $\bar{U}=\sqrt{\frac{8}{3\pi}}U_{rms}$ olup $\bar{U}=\sqrt{\frac{8}{3\pi}}\,30.7=28.3$ cm/s olarak bulunur.

$t=9$ dk için ise $s_{ano}=4$ cm olarak görülüyor.

Buradan $v_{ano}=4\sqrt{\frac{980}{2\cdot 7}}=33.5$ cm/s bulunur.

$U_{rms}=\sqrt{\frac{3}{2}}\,33.5=41.0$ cm/s ve $\bar{U}=\sqrt{\frac{8}{3\pi}}\,41.0=37.8$ cm/s bulunur

Buradan her s değeri için $f(s)$ değerlerini bulup grafiğe geçirebiliriz. Ama öncelikle $f(s)$ eşitliğinde $s=s_{ano}$ durumunu alıp $f(s)$'i tamamı ile s_{ano}'ya bağlı yazarsak;

$$f(s)=F(s_{ano})\cdot e\cdot(s_{ano})^{-2}s^2e^{-\frac{s^2}{s_{ano}^2}}$$ bulunur ya da düzenlersek $$f(s)=\frac{F(s_{ano})\,e\,s^2e^{-s^2/(s_{ano})^2}}{(s_{ano})^2}$$ olur.

Bu formül yardımıyla her bir s için $t=3,6,9$ dk'larda $f(s)$ leri hesaplayıp tablolaştırdım[†]

s(cm)	1	2	3	4	5	6	7	8	9	10	11	12	13	14	15	16
3dk	11.8	33.9	43.7	35.7	20.5	8.7	2.8	0.7	0.1	0.02	0.002	~0	~0	~0	~0	~0
6dk	12.7	36.4	41.0	38.4	22.1	9.4	3.0	0.7	0.1	0.02	0.002	~0	~0	~0	~0	~0
9dk	8.9	29.4	48.7	55.9	49.8	36.0	21.7	11.1	4.9	1.8	0.6	0.2	0.04	0.09	0.002	~0

$f(s)$ değerleri

Ayrıca $V=72\,cm^3$, $N=400$ $r\simeq 0.1$ cm. ile ortalama serbest yol λ

$$\lambda\simeq\frac{72}{400\times 4\pi\times(0.1)^2\sqrt{2}}\simeq 1.0$$ cm. olur. Bilyelerin birim zamandaki çarpışma sayısı ise (ortalama);

$$\bar{z}=\frac{v}{\lambda}$$ olup $$v=s\frac{\sqrt{g}}{\sqrt{2H}}=3\sqrt{\frac{980}{2\cdot 7}}=25$$ cm/s olup

[illegible]

$$\bar{z}=\frac{25\ cm/s}{1\ cm}=25\,s^{-1}$$ olup cam bilyeler saniyede

[†] Formüller $t=3$ dk için $f_3(s)=13.2\ s^2e^{-s^2/}$

$t=6$ dk için $f_6(s)=14.2\ s^2e^{-s^2/9}$

$t=9$ dk için $f_9(s)=9.5\ s^2e^{s^2/16}$ haline gelir.

25 çarpışma yapıyor

SONUÇ VE YORUM: Deney sonucunda kuramsal değerler ile gözlenen değerlerin Vero civarında uyuştukları ama Vero'dan uzaklaştıkça büyük sapmaların gerçekleştiğini açıkça bilim adamları söyleyebilir. Bu sapmalar başından beri söylendiği gibi çok hızlı olup çiçeğe çarpıp geri dönen bilyelerden kaynaklanabileceği gibi N sayısının az olmasından kaynaklanabilir.

Ayrıca başta s=3 cm²'de görülen Vero, 9 dk. değeri için s=4cm²'de ortaya çıkmıştır. Çarpışan bilyelerin T sıcaklığının artmasi buna neden olmuş olabilir.

Daha düzenli rapor hazırlamalısın!

Sen raporun ne anlam geri zekalı!

Sıfır hatalarımız olup öğrencilerimiz hangi etkenden bozuk bir işle karşılaşmış olduğunu, bu gerçekten bilimsel çalışma yaptınız mı?

Bu ne mal artık

Doğa'da kanat değerleri

çıkmalarını yapmış

bekliyorsun?

İşte bu nedenle bir mal

diye bir şey olamaz sizinle

ΔF(n)/N

Yeni şu ve N=100

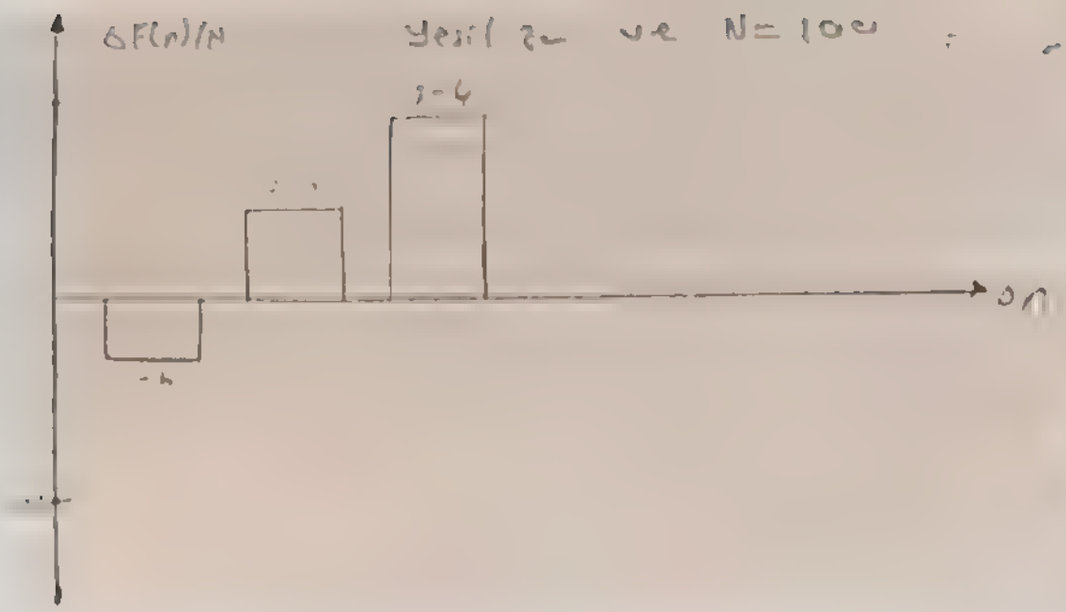

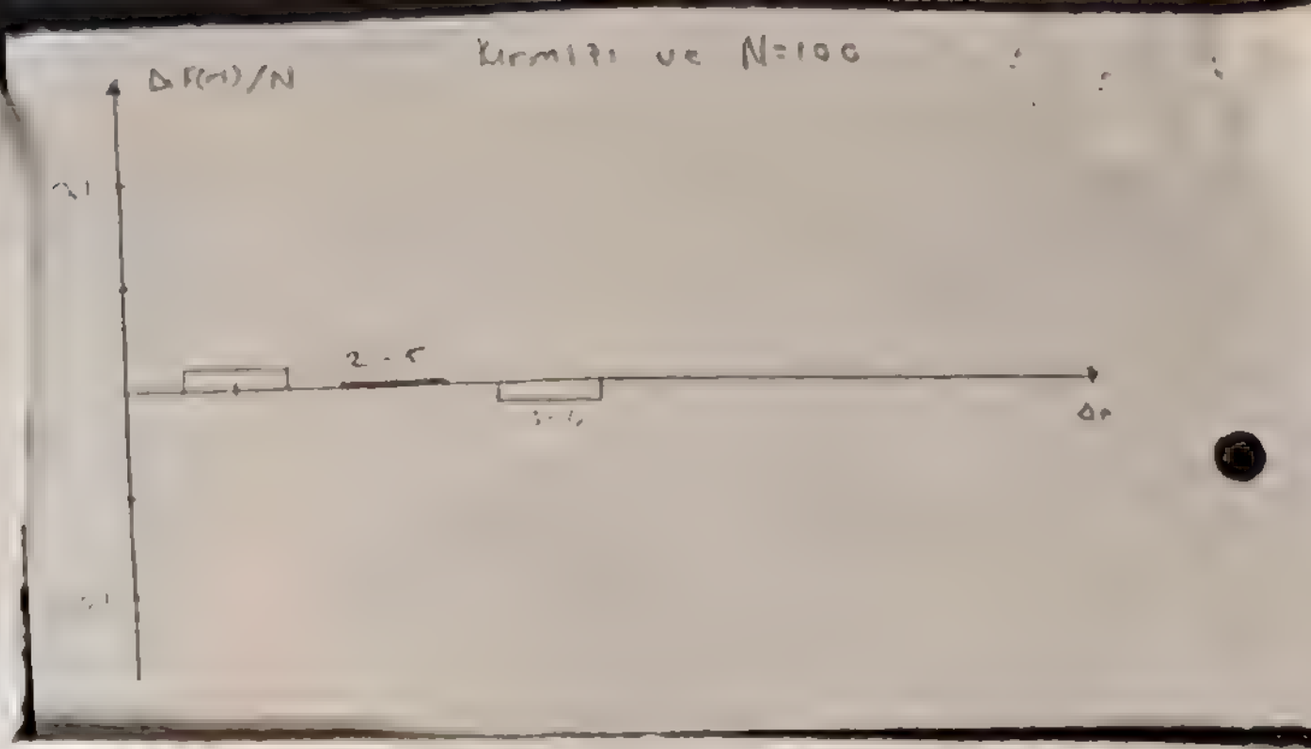

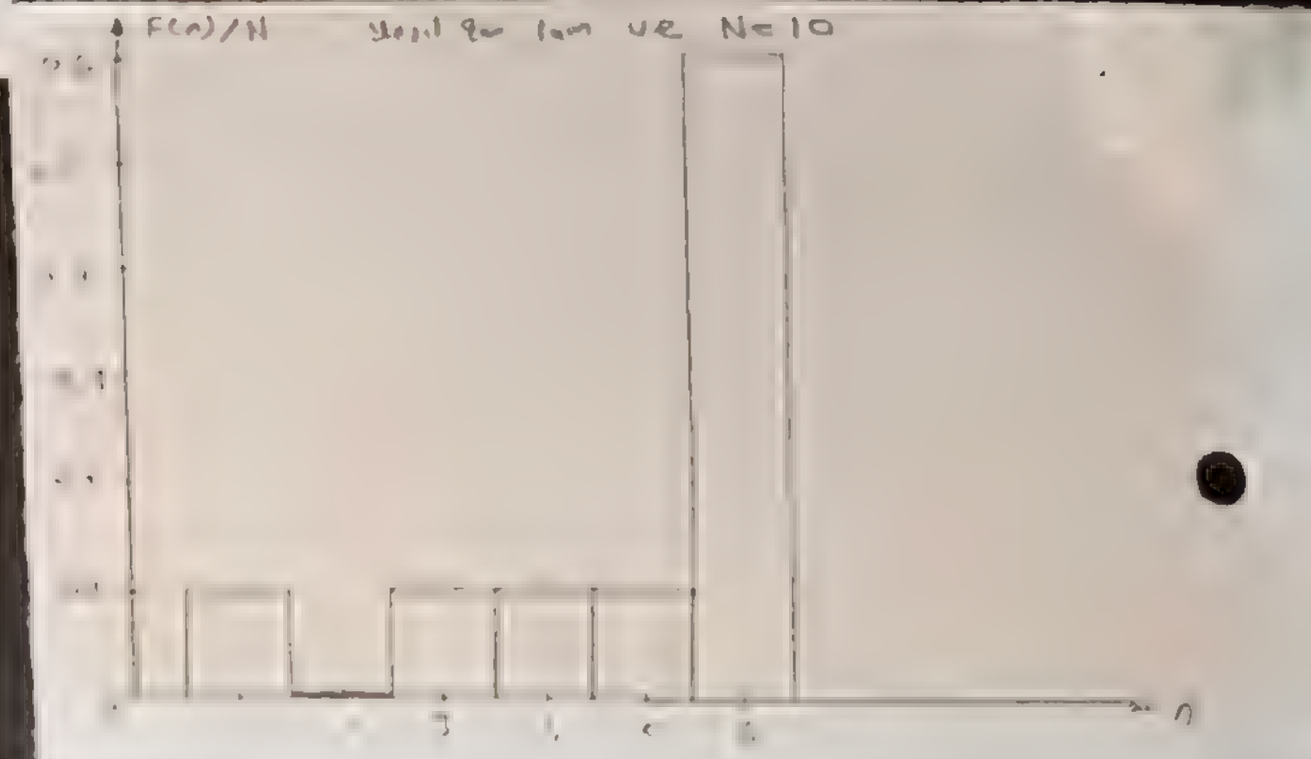

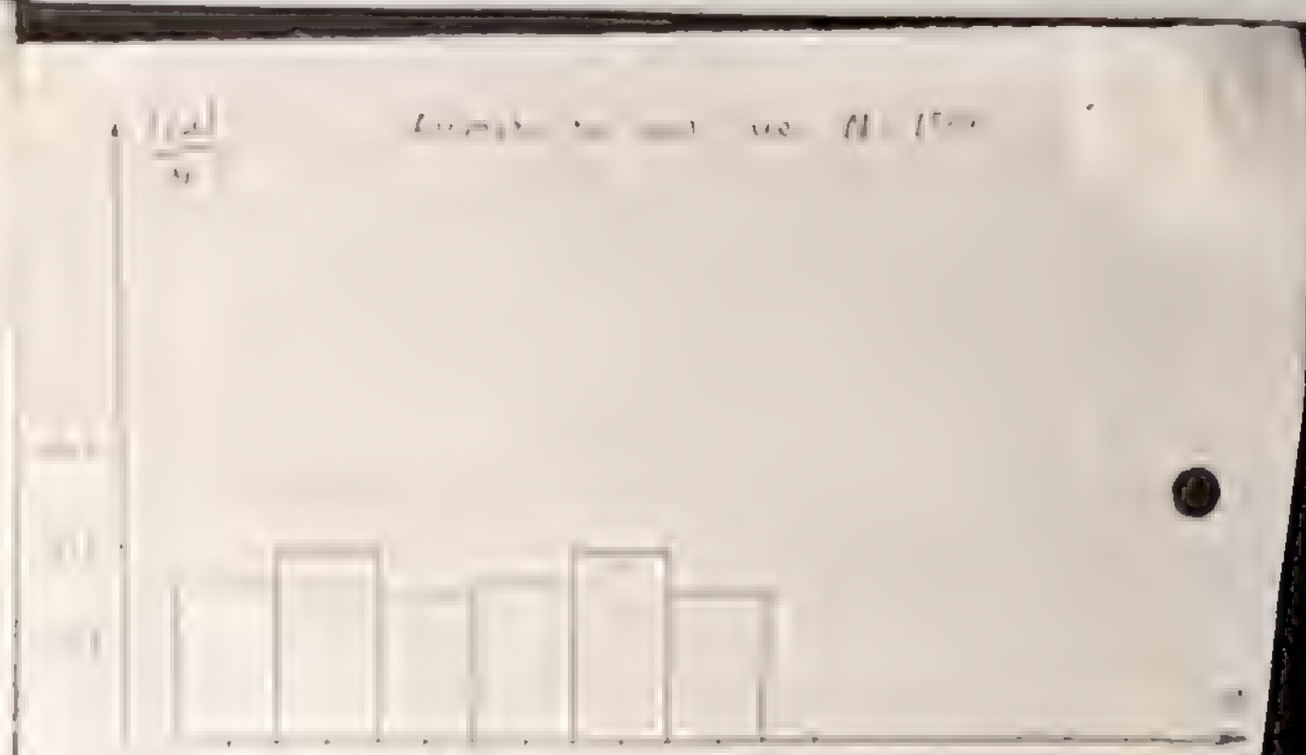

$\Delta F(n)/N$: Kurmitsue $N = 10$

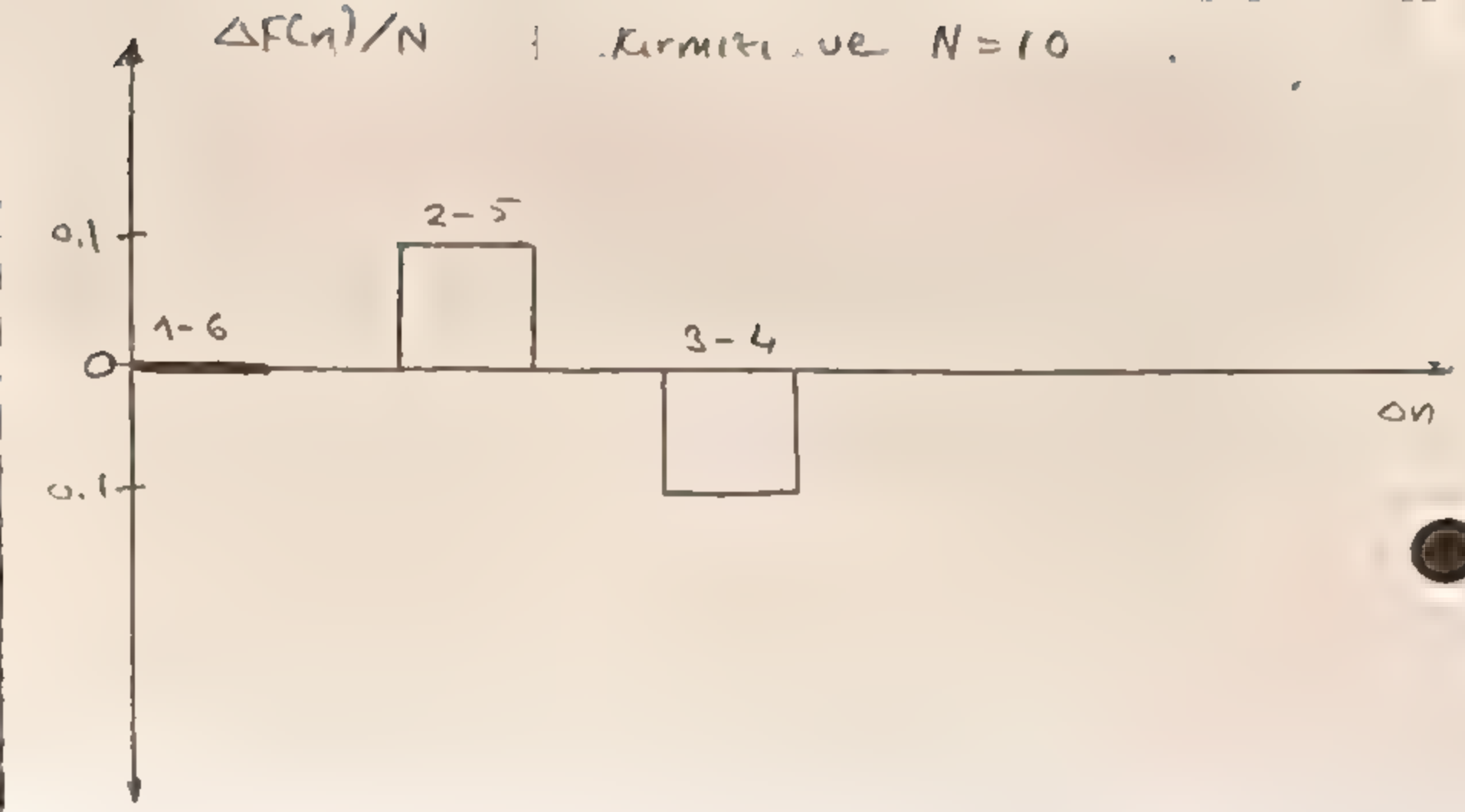

$\frac{F(n)}{n}$ Kurmizi toplam ue $N = 10$

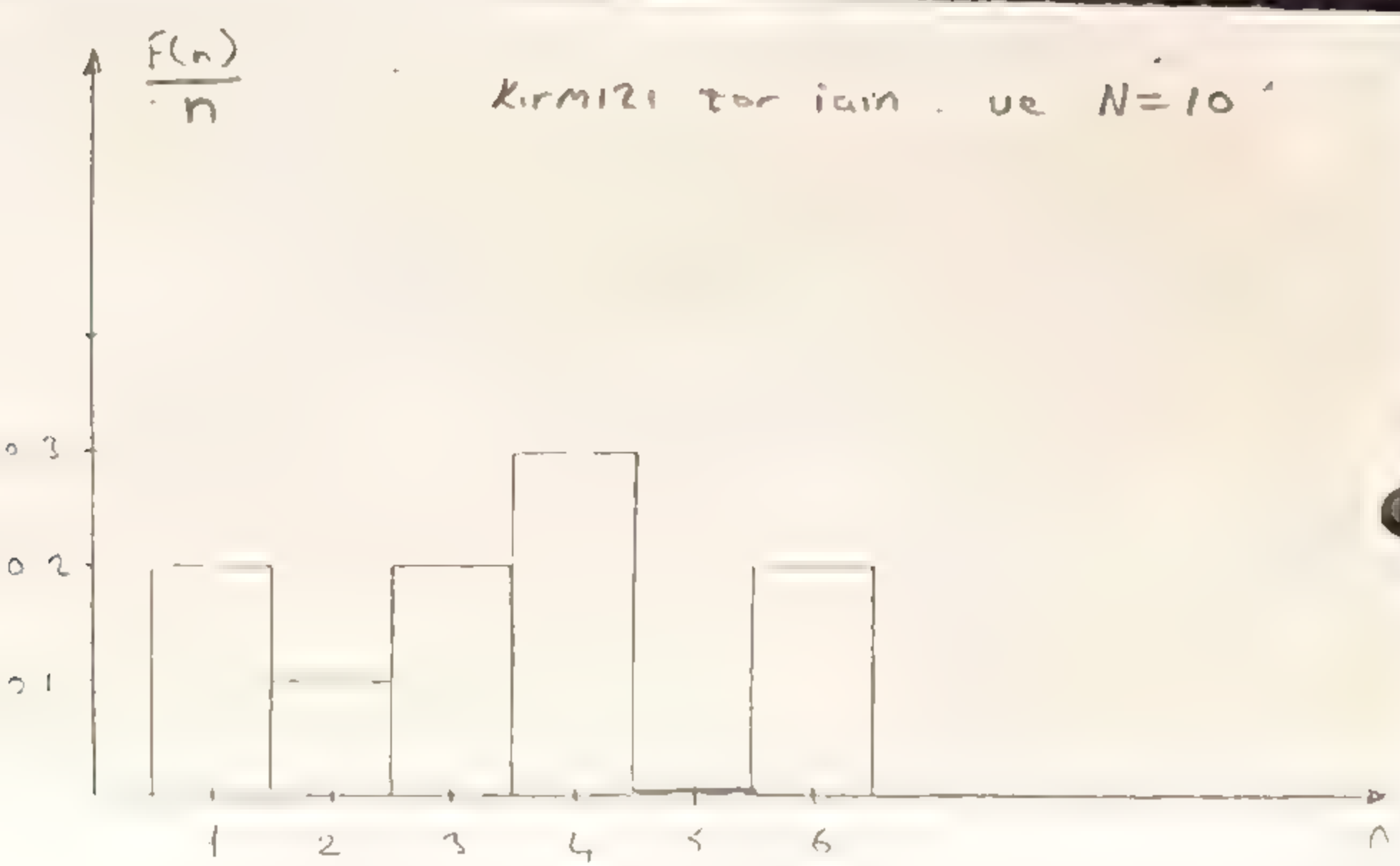

MAXWELL HIZ DAĞILIMI

Amaç: Bir sistemin makroskopik durumunu; sistemi oluşturan parçacıkların hız (enerji) dağılımlarını bularak incelemeyi öğrenmek.

Kuramsal Bilgi: Yalıtık ve kapalı iç gazla dolu bir hacim içindeki parçacıkların mikroskopik (kuantum) durumları, o sistemin (hacim içindeki gazların) makroskopik durumunu belirler. Klasik İstatistik Fizik (Termodinamik) bir sistemin makroskopik durumlarını incelerken; o sistemin o anki en olası halini oluşturan mikroskopik durumları göz önüne alır. Oysa sistemin o an için gözlenen durumu, kuantum fiziğinden yararlanan ve dalga tabiatı (parçacığın) üzerine kurulan İstatistik Fizik için sistemin gözlenen makroskopik durumu için, o durumu veren erişilebilir (accessible) kuantum durumlarının yaygınlığıyla, dolayısıyla bir olasılıkla ilişkilendirilir. O makroskopik durumu veren, en olası kuantum durumları olabileceği gibi en küçük olasılıklı kuantum durumları o makroskopik durumu verebilir.

Sistemin makroskopik durumu (T, E, P gibi niceliklerin ölçülmesi ile belirlenen durum), sistemi oluşturan parçacıkların tek tek hızlarının ölçülmesi ve bunların toplanmasıyla, mikroskopik durumların bilinmesine gerek kalmadan belirlenebilir.

Maxwell-Boltzman parçacıkları klasik mekanik yasalarına uyduklarını bildiği parçacıklardır. (Sistemi oluşturan çok atomlu ya da ayırt edilebilir parçacıklar olarak nitelendirilebilir). Eğer sistemi oluşturan gaz, yeterli derecede seyreltikse, atomlar ya da moleküller arası uzaklık nedeniyle, parçacıklar arasındaki etkileşmeler zayıftır. Ayrıca moleküller arası uzaklık uzaklık çok büyük olduğunda kuantum mekaniksel etkiler göz ardı edilir. Bu durumda sistemi oluşturan gaz atomlarının dalga boylarının kuantum boyutlarından çok küçük olmasında seçilmelidir. Sözü edilen koşulu uygun gaza ideal gaz denir. İdeal gaz sisteminde ki parçacıkların hızları, zaman sürekli olarak değişmektedir.

$$P_r \propto e^{-\beta E_r} \qquad \beta = \frac{1}{kT}$$

(1)

$r, dr+r, p \to p+dp$

$$E = \frac{1}{2}mv^2 = \frac{p^2}{2m}$$

$$p(\vec{r},\vec{p})\, d^3\vec{r}\; d^3\vec{p} \propto e^{-\beta p^2/2m}\, d^3\vec{r} \cdot dp^3 \to$$

$$\vec{v} = \frac{\vec{p}}{m}$$

$$d^3v = dv_x dv_y \cdot dv_z$$
$$d^3r = dx\, dy\, dz$$
$$d^3p = dp_x \cdot dp_y \cdot dp_z$$

$$p^3(\vec{r},\vec{v})\, d^3r\, d^3v \propto e^{-\beta m v^2/2}\, d^3\vec{r}\, d^3v$$

$f(\vec{v}) \cdot d^3v \equiv v, v+dv$

$$f(\vec{v})\, d^3v = N p^3(\vec{r},\vec{v})\, d^3r\, d^3v$$
$$f(\vec{v})\, d^3\vec{v}) = c_1 e^{-\beta/mv^2/2}\, d^3\vec{v}$$

$$\int_{-\infty}^{\infty} F(\vec{v})\, d^3v = n = c \int_{-\infty}^{\infty} e^{-\beta m v^2/2}\, d^3v$$

$$= c \int_{-\infty}^{\infty} e^{-\beta m v_x^2/2} dx \cdot \int_{-\infty}^{\infty} e^{-\beta m v_y/2} dy \cdot \int_{-\infty}^{\infty} \cdots$$

$$= c \int \frac{2\pi}{\beta m} \sqrt{\quad}\sqrt{\quad} = c\left(\frac{2\pi}{\beta m}\right)^{3/2}$$

$$n = c^3 \left(\frac{2\pi}{\beta m}\right)^{3/2} n$$

$$c^3 = n \left(\frac{\beta m}{2\pi}\right)^{3/2}$$

$$\int_{-\infty}^{\infty} f(\vec{v})\, d^3v = n = c \int_{-\infty}^{\infty} e^{-\beta m v^2/2}\, dv$$

$$E_n = \frac{\pi^2 \hbar^2}{2mL^2}\,(n_x^2 + n_y^2 + n_z^2) \qquad \overbrace{R = n_x^2 + n_y^2 + n_z^2}^{R} = \frac{L}{2\pi}\sqrt{2mE_n}$$

n_x, n_y, n_z pozitif sayılar olabilir bunun için R yarıçaplı küremin $\frac{1}{8}$ lik kesimi, $(n_x n_y n_z)$ uzayında parçacığın çirilebilir kuantum durumları sayısını sağlar

$$g(E_n) = \frac{1}{8}\,\frac{4\pi}{3}R^3 = \frac{V}{6\pi^2}\left(\frac{2mE_n}{\hbar^2}\right)^{3/2}$$

Buradan, enerji başına düşen çirilebilir kuantum durumları sayısı olarak ifade edilen durum yoğunluğu

$dg(E_n) = D(E_n)\,dE$ dan;

$D(E_n) = \frac{V}{4\pi^2}(2m/\hbar^2)^{3/2} E_n^{1/2}$ dir. (Durum yoğunluğu)

Enerji de li artım çirilebilir kuantum durumları sayısını (g_n) artırıda $D(E_n)$'i artırır.

Yapacağımız deneyde gaz atomları yerine boncuklar kullanacağız. Aynı büyütme oranında da sistemin hacmini büyütmüş oluyoruz.

$x \cdot t = S \qquad t = S/v$

$\frac{1}{2}gt^2 = H \qquad t = \left(\frac{2H}{g}\right)^{1/2}$

$$\frac{S}{v} = \sqrt{\frac{2H}{g}} \Rightarrow S = v\sqrt{\frac{2H}{g}}$$

Bir molekülün hızının v ile v+dv arasında dalgalanma(sı) olasılığı (bu dalgalanmanın sabit kalması, sistemin dış parametrelerinin durgun kalması için titreşim frekansını sabit tuttuk)

$$P(v)dv = 4\pi\left(\frac{m}{2\pi kT}\right)^{3/2} e^{-mv^2/2kT}\, v^2 dv$$

ile verilir. P(v) olasılığı; 1 tek parçacık için gözlenen hızların, o parçacık için bu hızı veren olası kuantum durumlarının toplamıdır.

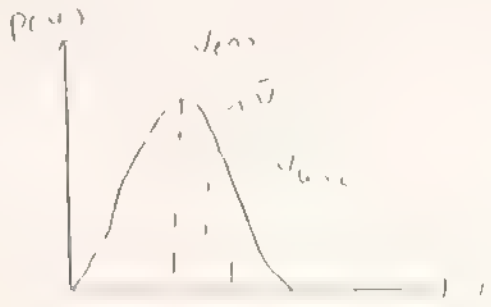

ve bu toplamda yandaki dağılımı gösterir.

$$F(\vec{v})\,dv = v \to v + dv$$

$$F(\vec{v})\,d\vec{v} = \int f(v)\,1^2\,\vec{v}$$

$$\vec{v} \to |\vec{v}| \to \vec{v} + d\vec{v}$$

$$F(\vec{v})\,dv = 4\pi n \left(\frac{m}{2\pi kT}\right) e^{-mv^2/2kT} v^2\,dv$$

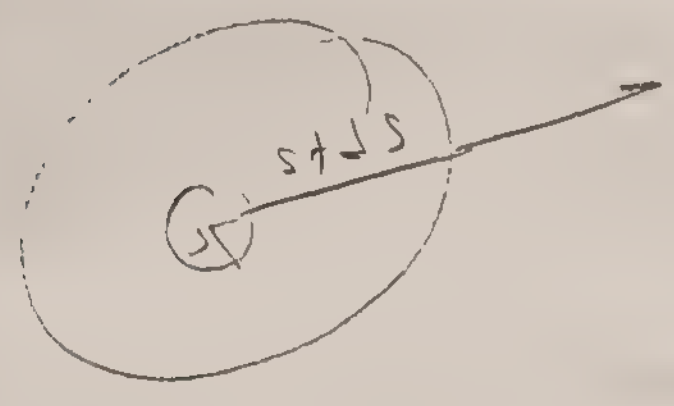

$$v_y \qquad v^2 = v_x^2 + v_y^2 + v_z^2$$

$$\frac{df}{dv} = 0$$

$$v_{ero} = \left(\frac{2kT}{m}\right)^{1/2}$$

$$\bar{v} = \int_0^\infty F(v)\,v\,dv \qquad \int_0^\infty F(v)\,dv = n$$

$$\bar{v} = \frac{1}{n}\int_0^\infty F\,v\,dv$$

$$v_{rms} = \left(\bar{v}^2\right)^{1/2}$$

Undocumented
Micro Soft

Olasılığın maksimum değerini aldığı hız, en olası hız olarak isimlendirilir.

$$\frac{\partial P(v)}{\partial v} = 0 \quad \text{dan}$$

$$\therefore \frac{\partial^2 P(v)}{\partial^2 v} = + \text{(bir sayı)}$$

maksimum hız değeri bulunur. Bu da;

$$\underline{v_{en}} = \left(\frac{2kT}{m}\right)^{1/2} \text{ dir.}$$

$$|\bar{v}| = \int_0^\infty P(v)\, v\, dv$$

$$= K \int_0^\infty v^3 \exp(-\alpha v^2) dv = K I_3$$

$$I_3 = \frac{1}{2\alpha^2} = \frac{1}{2}(2kT/m)^2$$

$$|\bar{v}| = \left(\frac{8kT}{\pi m}\right)^{1/2} = \frac{8}{3}$$

$$\int_0^\infty P(v) dv = 1$$

$$K \int_0^\infty v^2 \exp(-mv^2/2kT) dv = 1$$

$$I_2 = \int_0^\infty v^2 \exp(-\alpha v^2) dv = \pi^{1/2}/4\alpha^{3/2}$$

$$\alpha = \frac{m}{2kT}$$

$$K = \frac{4}{\pi^{1/2}}(m/2kT)^{3/2}$$

$$\overline{v^2} = \int_0^\infty v^2 P(v) dv = \int_0^\infty v^2 K \exp(-mv^2/2kT) dV = K I_4$$

$$I_4 = \int_0^\infty v^4 \exp(-\alpha v^2) dv = \frac{3\pi^{1/2}}{8\alpha^{5/2}}$$

$$\overline{v^2} = 3kT/m \Rightarrow v_{rms} = \left(\frac{3kT}{m}\right)^{1/2}$$

$$\underline{\bar{v}} = \left(\frac{8kT}{\pi m}\right)^{1/2} = \left(\frac{8}{3\pi}\right)^{1/2} v_{rms} = 0.921\, v_{rms}$$

$$\therefore \underline{v_{en}} = \left(\frac{2kT}{m}\right)^{1/2} = \left(\frac{2}{3}\right)^{1/2} v_{rms} = 0.81\, v_{rms}$$

Yukarıdaki çıkarsamaları bir tek parçacık için yapmıştık. Şimdi de içinde N tane parçacık olan bir hacim için aynı çıkarımı N ile çarpmamız gerekecektir.

$$N(v)dv = 4\pi N \left(\frac{m}{2\pi kT}\right)^{1/2} e^{-mv^2/2kT} v^2 dv$$

denklemi Maxwell hız dağılım fonksiyonu olarak tanımlanır.

f: 2600 Hz

cm	3dk	6dk	9li
1	1	2	7
2	10	9	15
3	44	47	51
4	43	43	56
5	35	33	38
6	25	25	29
7	25	24	27
8	23	24	25
9	19	17	14
10	13	14	9
11	9	7	13
12	12	8	11
13	5	8	9
14	5	3	4
15	5	5	7
16	2	1	4
17	3	3	6
18	4	2	3
19	3	3	1
20	3	3	2
21	2	3	5
22	4	3	1
23	6	2	3
24	3	3	3
	304	302	346
	5+91	5+91	5+91

30
310
60

M.H.D · fonksiyonum s'ye bağlı bir fonksiyona dönüştürülecek.

$A = 4\pi N \left(\frac{m}{2\pi kT}\right)^{3/2}$ sabitlerini yeniden düzenleyelim

$$A = 4\pi N \left(\frac{1}{\pi}\right)^{3/2} \left[\left(\frac{m}{2kT}\right)^{1/2}\right]^3 = \frac{4\pi N}{\pi^{3/2}} \frac{1}{\vartheta_{ens}^3} = \frac{B}{\vartheta_{ens}^3}$$

$$N(\vartheta) = \frac{B}{\vartheta_{ens}^3} e^{-\vartheta^2/\vartheta_{ens}^2} \vartheta^2 \quad \text{olur.}$$

İlk denklemimiz den $\vartheta = s\sqrt{\frac{g}{2H}}$ demiştik. Yukarıdaki denklemde yerine koyarak

$$N(s) = N 4\pi \left(\frac{m}{2\pi kT}\right)^{3/2} e^{-m/2kT \; \frac{s^2 g}{2H}} \cdot s^2 \frac{g}{2H} \; ; \; \frac{\partial N(s)}{\partial s} = 0 \; ; \; s_{ens} = \left(\frac{4kTH}{mg}\right)^{1/2}$$

$$N(s) = B \frac{s^2}{s_{ens}^3} e^{-s^2/s_{ens}^2}$$

Eğer $s = s_{ens}$ ise $N(s) = N(s_{ens})$ olur. Buradan B sabiti

$$N(s_{ens}) = B \cdot \frac{s_{ens}^2}{s_{ens}^3} e^{-s_{ens}^2/s_{ens}^2} = B \frac{1}{s_{ens}} e^{-1} \qquad e: 2.7183$$

$$B = N(s_{ens}) e \cdot s_{ens}$$

$$N(s) = N(s_{ens}) \cdot s_{ens} \cdot e \frac{s^2}{s_{ens}^3} \cdot e^{-s^2/s_{ens}^2} = N(s_{ens}) \frac{s^2}{s_{ens}^2} e^{1} \cdot e^{-s^2/s_{ens}^2} =$$

$N(s_{ens}) \frac{s^2}{s_{ens}^2} e \, e^{1-e^2}$

Ent [N] * 3² * ent [seno] shift x² * 2.7183 * ((ent $\frac{s^2}{}$ - / s_{ens} shift

Verilerin çözümlenmesi

$t = 3$ dk için

$s_{ens} = 4$ cm

$$\vartheta_{ens} = s\sqrt{\frac{g}{2H}} = 4\sqrt{\frac{930}{2\times7}} = 4\sqrt{\frac{930}{2\times7}} = \underline{33.4} \text{ cm/s} \quad \text{(Deneysel)}$$

$$\vartheta_{ens} = \sqrt{\frac{2kT}{m}} = \sqrt{\quad} = \sqrt{\frac{2\times1.38\times10^{-23}\times297}{17\times10^{-6}}} = \underline{2.18\times10^{-3}} \text{ m/s} \quad \text{(teorik)}$$

k, boltzman a sabiti mikro düzeyde geçerli olduğu için makro düzeyde geçerli değil.

$$\vartheta_{ens} = \sqrt{\frac{2}{3}} \vartheta_{rms} \Rightarrow \vartheta_{rms} = \sqrt{\frac{3}{2}} \vartheta_{ens} = \underline{40.9} \text{ cm/s}$$

$$\overline{\vartheta} = \sqrt{\frac{8}{3\pi}} * \vartheta_{rms} = 0.921 \times 40.9 = \underline{37.6} \text{ cm/s}$$

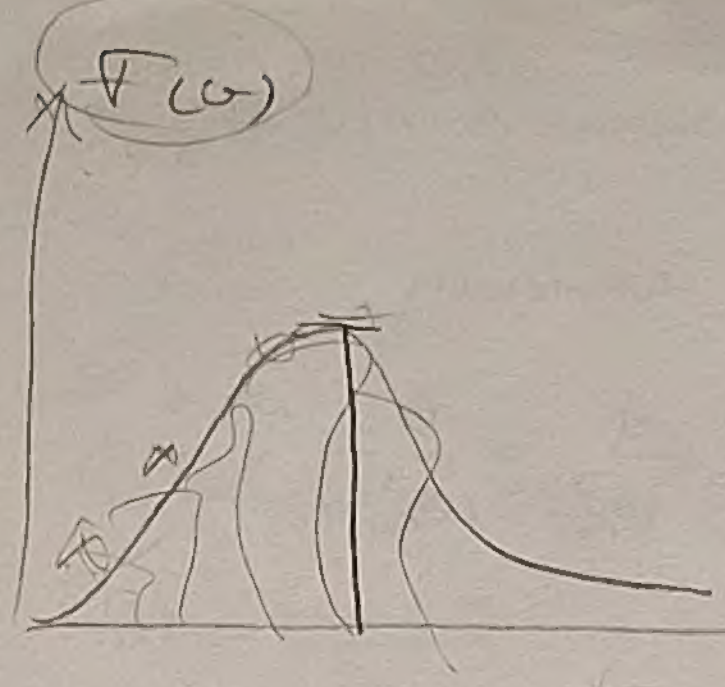

$$\frac{dF(v)}{dv} = 0 =$$

$$v_{ero} = \left(\frac{2kT}{M}\right)^{1/2}$$

$$F(v) \propto \frac{v^2}{v_{ero}^3} e^{-v^2/v_{ero}^2}$$

$$v^2 = a s^2 \qquad F(s) = A \frac{s^2}{s_{ero}^2} e^{-s^2/s_{ero}^2}$$

$F(s)$

$s = sen\theta \rightarrow (A)$

$v_{ero} = ?$

$\bar{v} = ?$

$v_{rms} = ?$

$$\bar{v} = \frac{\int_0^\infty F(v)\, v\, dv}{\int_0^\infty F(v)\, dv} = \frac{1}{n} \int_0^\infty F(v)\, v\, dv$$

$$\int_0^\infty F(v)\, dv = n$$

$$v_{rms} = \sqrt{\bar{v}^2}$$

$$\bar{v}^2 = \frac{1}{n} \int_0^\infty F(v)\, v^2\, dv$$

$\lambda =$ (N =)

z

$t=6$ dak., $t=9$ dak. içinde $S_{ens}=4$ cm olduğundan her $t=3$ dak. için hesaplanan ϑ_{ens}, ϑ_{kare}, $\bar{\vartheta}$ değerleri aynı olacaktır.

Şimdi her S değeri için $N(S)$ değerlerini bulup deneysel değerlerle karşılaştırabiliriz.

$t=3$ dak.

$S_{ens}=4$ cm $N(S_{ens})=55$ ise

$$N(S)=\frac{55*2.71}{16}*S^2 e^{-S^2/S_{ens}} \quad (t=3\text{ dak})$$

$$N(S)=9.45\ S^2 e^{-S^2/16}$$

	S(cm)	1	2	3	4	5	6	7	8	9	10	11
$t=3$ dak	$N(S)$	8.87	29.4	48.4	55.6	49.5	35.8	21.6	11.0	4.8	1.8	0.5
$t=6$ dak		6.67	22.1	36.4	41.8	37.2	26.8	16.2	8.3	3.64	1.37	0.44
$t=9$ dak		6.5	21.6	35.5	40.8	36.3	26.3	15.9	8.1	3.55	1.3	0.43

$$N(S)=\frac{42*2.71}{16}e^{-S^2/16}=7.11\,e^{-S^2/16}*S^2 \quad (t=6\text{ dak})$$

$$N(S)=\frac{41*2.71}{16}e^{-S^2/16}=6.94\,e^{-S^2/16}*S^2 \quad (t=9\text{ dak})$$

$$\bar{z}=\frac{\vartheta}{\lambda}$$

$$V=12*6=72\ cm^3$$

$$N=408$$

$$r\cong 0.1\ cm$$

$$\lambda=\frac{V}{N*4\pi r^2\sqrt{2}}$$

$$\lambda=\frac{72}{408*4\pi(0.1)^2\sqrt{2}}=\frac{72}{72.5}=0.99\simeq 1$$ (parçacıkların ortalama serbest yolu)

parçacıkların birim zamandaki ortalama çarpışma sayısı,

$$\bar{z}=\frac{\vartheta}{\lambda}=\frac{\vartheta}{\lambda}=\frac{55}{1}=55\ s^{-1}$$ (saniyede 55 çarpışma yapıyorlar)

Sonuç ve Yorum: S parçacıkların hızlarının bir değişkeni olduğundan, S direkt olarak parçacıkların enerjileriyle bağlıdır. Buna göre $t=3, 6, 9$ dakika şeklinde zaman uzatırsak, sistem denge durumuna gelmeye başlar.

$\left(\frac{\partial \ln g_T}{\partial E}\right)_{E_+}=\beta$ β değeri gittikçe azalır. Sistemin T sıcaklığı artar.

$$s = v\sqrt{\frac{2h}{g}}$$

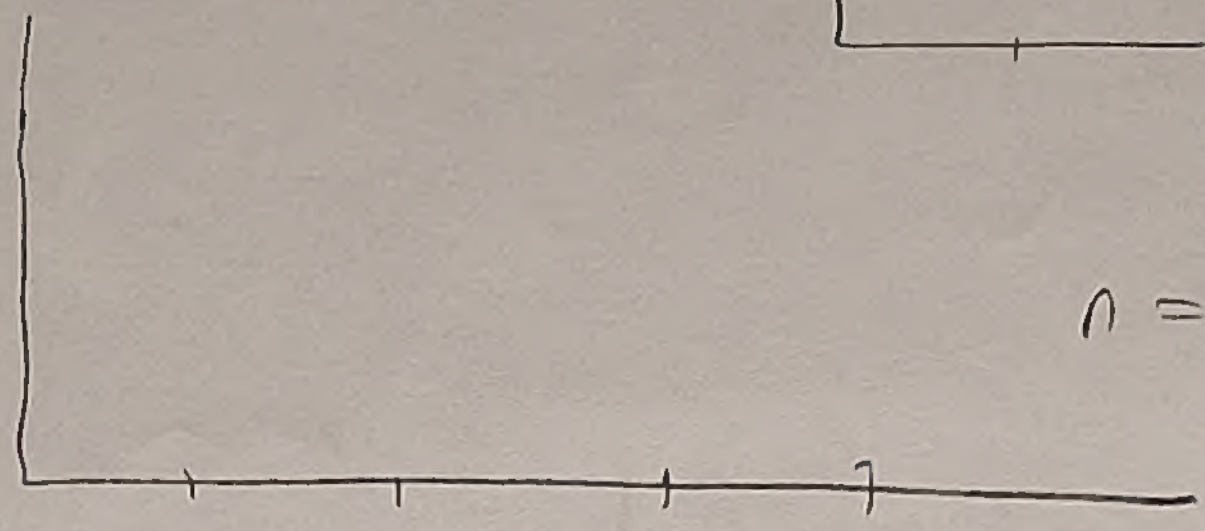

$$\int f(v)\, d^3v = n$$

$$n = C \int e^{-\beta m v^2/2}\, d^3v$$

$$dv_x\, dv_y\, dv_z$$

$$n = C \int_{-\infty}^{\infty} e^{-\beta m v_x^2/2}\, dv_x \int_{-\infty}^{\infty} e^{-\beta m v_y^2/2}\, dv_y \int$$

$$N\, \alpha\, dv = N\, 4\pi \exp\left(-\frac{m}{2kT}\right) v^2\, dv \qquad \left(\frac{\pi}{\frac{1}{2}\beta m}\right)^{1/2}$$

$r,\ E_r$ $\boxed{P_r \alpha e^{-\beta E_r}}$ $\beta = \frac{1}{kT}$ $\boxed{C = n\left(\frac{\beta m}{2\pi}\right)^{3/2}}$

$$E = \frac{1}{2} m v^2 = \frac{p^2}{2m} \qquad r, r+dr, \quad p, p+dp$$

$$P(\vec{r}, \vec{p})\, d^3\vec{r}\, d^3\vec{p} \propto e^{-\beta p^2/2m}\, d^3\vec{r}\, d^3\vec{p}$$

$$\vec{v} = \frac{\vec{p}}{m} \qquad v, v+dv$$

$$\boxed{P'(\vec{r}, \vec{v})\, d^3\vec{r}\, d^3\vec{v} \propto e^{-\beta m v^2/2}\, d^3\vec{r}\, d^3\vec{v}}$$

$$f(\vec{v})\, d^3\vec{v} \equiv (\vec{v}, \vec{v}+d\vec{v})$$

$$f(\vec{v})\, d^3\vec{v} \propto \frac{N\, P'(\vec{r}, \vec{v})\, d^3\vec{r}\, d^3\vec{v}}{d^3\vec{r}}$$

$$\boxed{f(\vec{v})\, d^3v = C\, e^{-\beta m v^2/2}\, d^3\vec{v}}$$

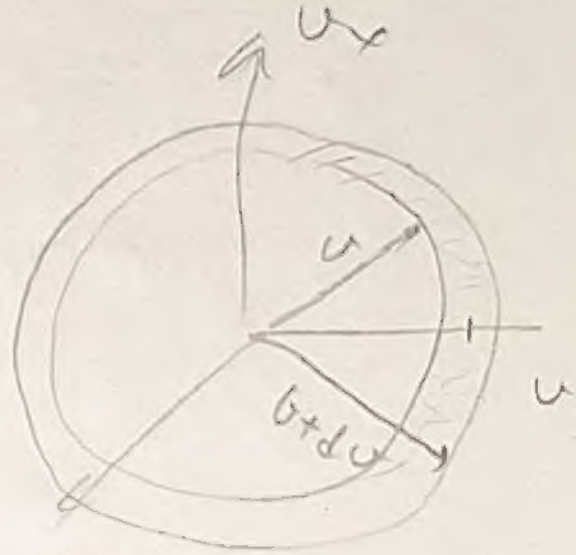

$$F(v)\, dv \equiv (v, v+dv, v = |\vec{v}|)$$

$$F(v)\, dv = \int f(v)\, d^3v = 4\pi f(v)\, v^2\, dv \qquad N \to 4\pi v^2\, dv$$

$v < |\vec{v}| < \vec{v}+d\vec{v}$

$$\boxed{F(v)\, dv = 4\pi n \left(\frac{m}{2\pi kT}\right)^{3/2} e^{-\beta m v^2/2kT} v^2\, dv}$$